

La Naturaleza

Por lo que se refiere a la flora, si bien siempre se recomienda visitar la sierra en otoño, podremos encontrar castaño, roble, matorral, brezo, escoba, jara, fresno, alcornoque, olivilla, cornicabra, madroño, quejigos, espino albar, etc.

La fauna de la zona, visible, puede ser cigüeña negra, según el último informe de la Red Natura: "Entre la avifauna, destaca la población reproductora de Cigüeña negra (*Ciconia nigra*), con 6-7 parejas", en la marcha previa vimos un ejemplar, no obstante si hace buen día la fauna audible nos recreará con sus trinos. Imposible ver jabalíes a pesar de la sobreabundancia que hay en la zona.

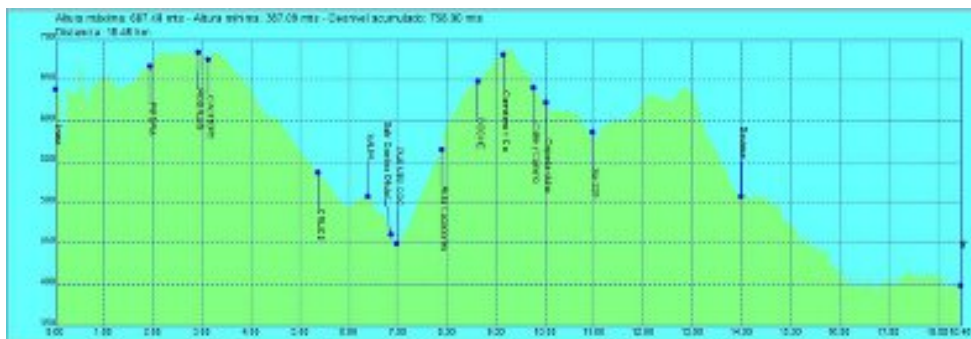
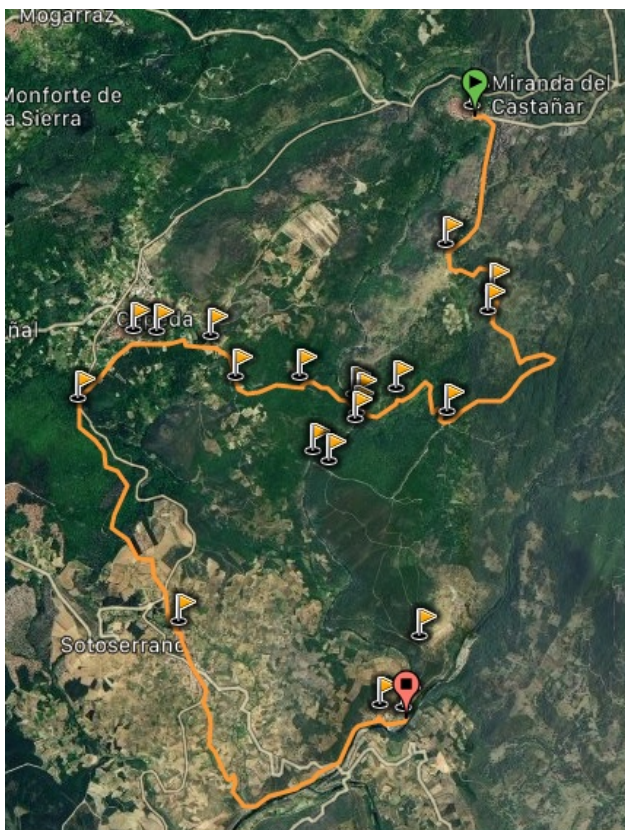

Emilio Rodríguez y Jesús Camarero

Sierra de Francia

De Miranda del Castañar a los tres ríos, en Sotoserrano, por el Puente Coca

Saliendo del pueblo a la derecha del Humilladero, pasamos paralelos por debajo de La Veleta hasta el cementerio. Seguimos este paraje, donde se domina el curso del Río Francia y las vistas más apreciadas del conjunto urbano.

Dejando a la izquierda el paraje denominado Los Rodales tenemos un punto, Las Norias, donde nos veremos rodeados por sierras conocidas en los cuatro puntos cardinales. La vista en derredor es única.

Vemos la Peña de Francia, con los picos contiguos, Sierra de Bejar, Las Quilamas, Castillo Viejo de Valero, etc.

Pasamos Las Norias y la Fuente del Caño Cachope, y descendemos por una pista durante algunos kilómetros, en el paraje de La Muchachina. La pendiente es suave y nos permitirá observar el curso del Alagón y la desembocadura en él del Río Sangusín. Son extraordinarias las cascadas o "chorreras" de este último río. Pasamos por el Valle de Salinas y a través del Valle de Valverde, un hermoso remanso de paz y silencio, llegamos al Puente Coca; puente que en su día unía el camino entre Miranda y Cepeda, hoy inservibles ambos, camino y puente.

Después del Puente Coca, a través de un camino abierto para cazadores, subimos hasta Cepeda, donde podremos descansar y efectuar la comida. Después, nos limitaremos a seguir el GR-10 hasta Sotoserrano. Allí a la altura de la iglesia, decidiremos si

Ficha técnica
Recorrido: lineal.
Distancia: 18 km. (aprox.)
Altitud máxima: 687 m.
Altitud mínima: 387 m.
Duración: 6 horas.
Dificultad: baja-media.

descendemos hacia el Este para llegar al Río Francia y acompañarle hasta su desembocadura en el Alagón, o seguir hacia el sur para llegar a la desembocadura del Río Cuerpo de Hombre y remontando el Alagón llegar al final del Río Francia.

Miranda del Castañar

Miranda ocupa una situación estratégica dentro de la Sierra de Francia, se suele decir que la Sierra es como un huevo, y Miranda la yema.

Fue repoblada y amurallada por Alfonso IX de León, durante su reinado (1188-1230), el mismo que fundó la Universidad de Salamanca (enterrado en el Monasterio de las Huelgas de Burgos, que visitamos en su día), la carta de términos está fechada en 1230. En 1457 se instituye el condado, siendo el primer conde Don Diego López de Zúñiga, siendo la condesa doña Aldonza de Avellaneda.

El condado abarcaba prácticamente toda la Sierra de Francia, de ahí los nombres de algunos pueblos como Las Casas del Conde, Villanueva del Conde, Aldea del Conde, que se referían al Conde de Miranda. Como consecuencia de ello, encontramos que el pueblo está en una atalaya, como veremos claramente después del paraje de La Veleta, y además una atalaya fortificada o amurallada. Complementa esa imagen de capitalidad del condado los numerosos escudos de armas, puesto que era allí donde residían los notables, y donde estaba por tanto el poder.

La entrada tradicional al pueblo, por la carretera, es a todas luces la parte más accesible, y más difícil de defender, por lo que en ella es donde se sitúa el castillo, y la hermosa torre del homenaje. Tiene además otras tres puertas. A la entrada está también la Alhóndiga (actual ayuntamiento). Creadas en el siglo XVI, eran graneros públicos, dedicados a regular el comercio y la producción de granos. Encontramos también el Humilladero, pequeña capilla siempre a la entrada de los pueblos donde se rezaba brevemente al acabar la jornada de trabajo en el campo.

Puente Coca

En el Río Francia. Camino natural entre Miranda y Cepeda. Solo quedan los pilares, ya que la parte superior debió ser de madera. Dicen los vecinos del lugar que fue construido por un hermano de Julián Coca Gascón, fundador del Banco Coca natural de

Miranda del Castañar en 1893 absorbido por Banesto en 1978. El puente debía de servir para cruzar el río los obreros agrícolas de las fincas que tenía a ambos lados del río.

Cepeda

No fue un pueblo de nobles, que vivían en Miranda, y eso ha tenido consecuencias en la manifestación de su arquitectura que es más sencilla. Si bien tiene la belleza de un pueblo típicamente serrano. La Iglesia. Donde destaca el retablo es del siglo XVII del maestro Ambrosio de Villalobos. La Ermita del Humilladero. Situada a la entrada del pueblo alberga un altar renacentista del siglo XVI.

Sotoserrano

Arquitectura típicamente serrana. Barrio y Plaza del Castillo, con su torre del reloj, la iglesia de Nuestra Señora de la Asunción, y la ermita del Humilladero.

Sin embargo lo que más destaca es su pujanza económica. El empleo de insecticida para conservar jamones en una Industria de Guijuelo dio lugar a la creación de gas, que produjo una explosión en agosto de 1967 con 15 fallecidos.

El industrial propietario, se reinstaló en Sotoserrano, lo que dio inicio a convertir la localidad en el mayor centro industrial de la Sierra.

